



Plan de Funcionamiento Colegio San Sebastián de Quilicura



2021



Bienvenida

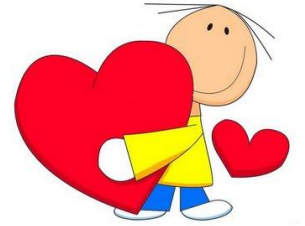

- Junto con saludar, tenemos el agrado de informar a usted que a contar del 1º de marzo, se da inicio al año escolar con los alumnos de Pre kínder a 4º medio, de manera presencial.
- Para el resguardo de toda la comunidad se han tomado las medidas de protección, seguridad e higiene durante toda la jornada, basándonos en un plan de funcionamiento para el año 2021.
- A continuación damos a conocer la organización para este periodo.

Plan de funcionamiento



1. Bienestar educativo y socioemocional.
2. Medidas de seguridad y protección.
3. Protocolos 2021.
4. Uso mobiliario en aula.
5. Planes académicos.
6. Canales de comunicación.





1. Bienestar educativo y socioemocional de la comunidad escolar.

- El primer día de clases los estudiantes tendrán una jornada de contención y reflexión respecto a experiencias vividas durante el periodo de pandemia, como también recordar los protocolos de autocuidado e higiene que se deben respetar y llevar a cabo durante toda la jornada al igual que en su vida cotidiana.
- De manera periódica se generaran instancias de comunicación y difusión entre los miembros de la comunidad educativa con el propósito de fomentar los aspectos antes mencionados.





2. Medidas de seguridad y protección

TEMPERATURA



Nuestro establecimiento para el siguiente periodo a tomado las medidas de seguridad y protección bajo los lineamientos sanitarios ministeriales. Tales como:

- Uso de Limpia pie al ingreso del establecimiento.
- Termómetro digital y cámara infrarroja térmica.

- Dispensadores de alcohol gel en las distintas dependencias.
- Demarcación de piso para facilitar el desplazamiento.
- Letreros Informativos según protocolos.
- Uso de mascarilla de manera permanente.
- Aforo permitido según dependencia.

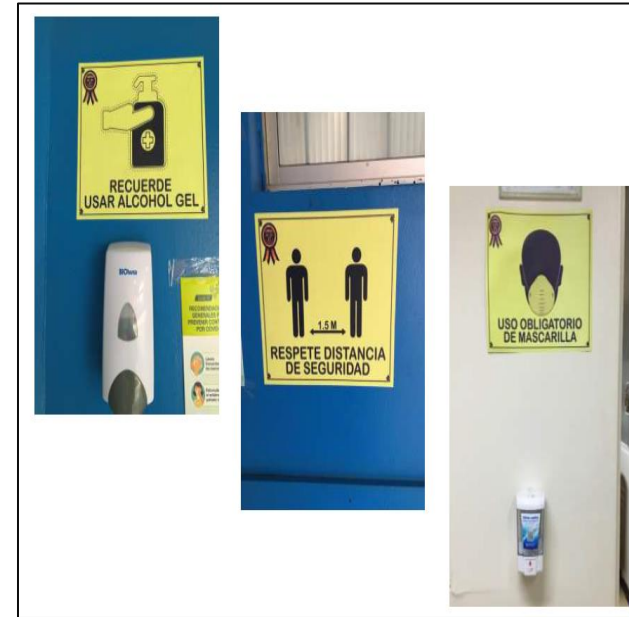

DEMARCACIÓN SUELO

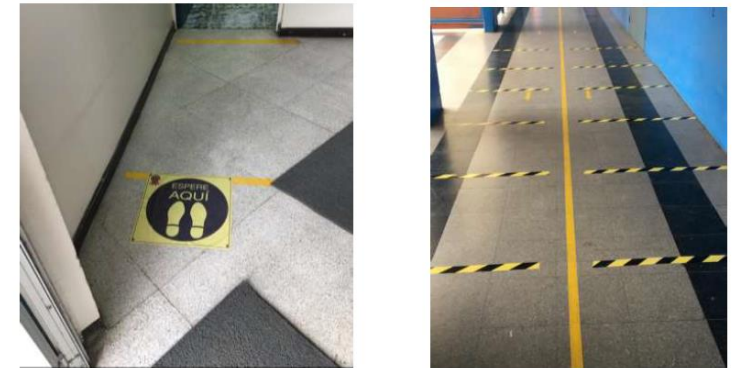



- Luz ultravioleta en salas para la sanitización.
- Respetar distanciamiento requerido
- Se aumentó la cantidad de dispensadores de jabón en los baños de estudiantes.
- Instalación de papel secante.
- Respecto al proceso de limpieza e higiene de las distintas dependencias, esta se realizará diariamente en los recreos, durante la jornada y finalización de esta, utilizando los productos autorizados por el Minsal.

PUERTAS DE INGRESO Y SALIDA

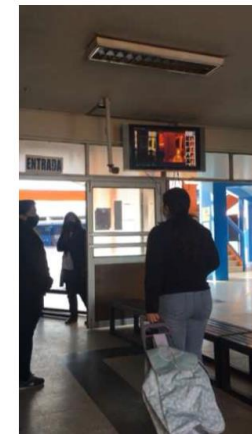

3. Protocolos 2021



- Ingreso y salida del establecimiento, por los lugares establecidos.
- Recreos: Recreos Diferidos.
- Uso de baños: Aforos establecidos.
- Atención a público: respetando las medidas establecidas.
- Alimentación y medidas de higiene: entrega de canasta de alimentos individual alumnos Junaeb, durante el mes de marzo.



Medidas sanitarias

Ingreso y salida del establecimiento

- Para tener un procedimiento de ingreso y salida expedito evitando así aglomeraciones, se han asignado lugares para este proceso y su distribución será de la siguiente manera:



NIVELES	GRUPO	ENTRADA DE LUNES A JUEVES	SALIDA
Prebásica	N°1	Puerta lateral al Hall central Ingreso a las 7:50 hrs.	Puerta lateral al Hall central
	N°2	Ingreso a las 12:05 hrs.	
1° Y 2° Básico	N°1	Porton prebásica San Luis A las 7:45 hrs.	Portón prebásica San Luis
	N°2	Ingreso a las 12:05 hrs.	
3° a 6° Básico	N°1	Hall Central San Luis A las 7:30 hrs.	Hall Central San Luis
	N°2	Ingreso a las 12:05 hrs.	
7° a 4° Medio	N°1	Hall lo Marcoleta A las 7:45 hrs.	Hall lo Marcoleta
	N°2	Ingreso a las 12:05 hrs.	



Ingreso y salida del establecimiento



*Se debe cautelar que, solo el día viernes los alumnos del **grupo N°2** de Pre kínder a 4° medio, ingresarán a partir de las **9:50hrs**.

**Recordar que, en cuanto a las instancias de ingreso y salida de estudiantes, el apoderado debe dejar a su pupilo/a en la reja exterior en la cual dispondremos de funcionarios que supervisarán este proceso para dar cumplimiento al Protocolo Ministerial, por ello los apoderados no podrán ingresar al establecimiento en esta instancia.

***Cautelar que el ingreso y el retiro de los estudiantes sea de manera puntual y rápido.

Medidas sanitarias



- Recreos diferidos en todos los niveles: estos se realizarán de manera diferida en los diferentes espacios que se han asignado para ello, diferenciando los niveles de prebásica – básica y media, evitando así las aglomeraciones.
- Uso de baños con aforos según normativa ministerial: en cada baño existirá un letrero informativo con la cantidad de personas (aforo) que pueden ingresar a esta dependencia, lo cual se supervisará para que su uso sea expedito.

Medidas sanitarias generales

PLAN DE ACCIÓN
CORONAVIRUS
COVID-19

¿Cómo prevenirlo?

El Nuevo Coronavirus es un virus que causa una enfermedad similar a la gripe y en algunos casos Infección Respiratoria Aguda Grave. Para prevenirlo tenga presente las siguientes recomendaciones:

Lávese frecuentemente las manos con agua y jabón.



Evite tocar o acercarse a otras personas.



Al estornudar o toser cúbrase boca y nariz con pañuelos desechables y elimínelos.



En caso de ser necesario, use mascarilla.



Si tiene dudas llame a Salud Responde
Disponibles las 24 horas del día

LLAME A SALUD RESPONDE
600-360-7777
PROFESIONALES DE LA SALUD ATENDIENDO SUS DUDAS LAS 24 HORAS,
LOS 7 DÍAS DE LA SEMANA.

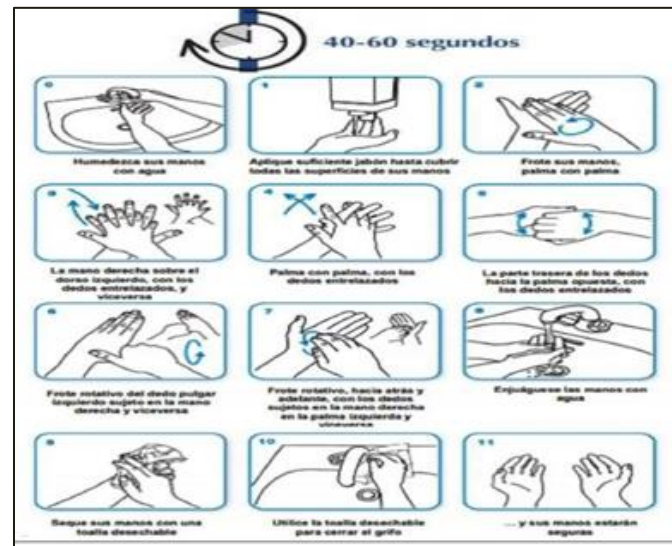

<https://www.gob.cl/coronavirus/>



¿Cómo usar y quitarse una mascarilla?

PLAN DE ACCIÓN
CORONAVIRUS
COVID-19



1. Antes de ponerte una mascarilla, lávate las manos con agua y jabón o usa una solución de alcohol.



2. Cúbrete la boca y la nariz con la mascarilla y asegúrate que no haya espacios entre tu cara y la máscara.



3. Evita tocar la mascarilla mientras la usas. Si lo haces, lávate las manos con agua y jabón o usa una solución de alcohol.



4. Quítate la mascarilla por detrás, sin tocar la parte delantera, y deséchala de inmediato en un recipiente cerrado. Lávate las manos con agua y jabón.

LLAME A SALUD RESPONDE
600-360-7777

#CuidémonosEntreTodos



Alimentación



- Con respecto a la colación de los estudiantes de 3° básico a 4° medio, pertenecientes al programa JUNAEB, durante el mes de marzo se entregará la canasta de alimentación escolar individual JUNAEB.
- Debido al horario ajustado de las clases para este periodo, Los alumnos no almorzaran en el establecimiento.

4. Uso Mobiliario en Aula



- El mobiliario en aula se distribuirá de acuerdo a la división de los grupos de estudiantes según la jornada de clases (Grupo1 y Grupo2), respetando el distanciamiento establecido por normativa ministerial.
- Los puestos de trabajo estarán asignados con el nombre del alumno, para que sea de uso exclusivo de ellos.



5. Planes académicos 2021



- Modalidad de clases
- Currículum OA priorizado





Modalidad de clases

- Las clases se efectuarán de manera **presencial** en dos jornadas.
- Cada curso se dividirá en dos grupos de manera equitativa, **desde Pre kínder a 4º medio**. Los horarios de clases de cada grupo serán en los siguientes:

GRUPO	HORARIO	DÍAS
Uno	8:00 a 11:30 hrs.	Lunes a jueves
	8:00 a 9:20 hrs.	Viernes
Dos	12:15 a 15:45 hrs.	Lunes a jueves
	10:00 a 11:20 hrs.	Viernes

*Cabe señalar que los estudiantes de la **jornada de la tarde** deben asistir en los horarios antes mencionados mientras dure esta situación de pandemia y, debemos estar atentos a cualquier Indicación Ministerial , la cual se informará oportunamente.

Modalidad de clases



- Los alumnos deberán presentarse con su **uniforme escolar institucional** o bien el **buzo del colegio**.
- Recordamos que las **listas de útiles** fueron publicadas en la página web (<https://www.colegiossq.cl>) y, frente a la contingencia sugerimos comprar lo esencial, reutilizar del año anterior e ir adquiriendo otros materiales a medida que los docentes los necesiten dependiendo de la asignatura.
- Respecto a los **textos escolares**, recordamos que los correspondientes al año 2020, serán utilizados durante el primer periodo del presente año.



Curriculum OA Priorizados



- El Ministerio de Educación propuso para el año 2020 y 2021 la implementación de una Priorización Curricular que prioriza los objetivos de cada una de las asignaturas y sectores de enseñanza del currículum vigente.
- Esto se presentó como una herramienta de apoyo curricular el cual fue implementado en los establecimientos, permitiendo enfrentar y minimizar las consecuencias adversas que han emergido por la situación mundial de pandemia por Coronavirus.
- Nuestro establecimiento realizó todas las adecuaciones establecidas en la priorización para cada una de las asignaturas del plan de estudio.

6. Canales de comunicación



Página web:

<https://www.colegiossq.cl/>



Teléfonos:

+562 232785740

+569 992990435



Correo: contacto@colegiossq.cl



Horarios de Atención

Lunes a viernes: 08:00 a 18:00 hrs.



¡Gracias!



EQUIPO DE GESTIÓN
COLEGIO SAN SEBASTIÁN DE QUILICURA

